



# APORTES A LA PRODUCCIÓN SOSTENIBLE DE **ACEITE DE PALMA EN GUATEMALA**

Comunicación sobre involucramiento, años

# 2020 2021





# DECLARACIÓN DE COMPROMISO

La Gremial de Palmicultores de Guatemala reiteramos nuestro compromiso con los Principios del Pacto Mundial en materia de derechos humanos, estándares laborales, medio ambiente y anticorrupción.

Nuestras iniciativas, compromisos y acciones se orientan a velar por que el sector palmicultor se mantenga como referente nacional e internacional en la producción sostenible de aceite de palma, promoviendo la mejora continua del sector, avanzando con paso firme en esta ruta, aportando desde nuestro sector con el desarrollo integral de las regiones de Guatemala donde está presente la palma de aceite.

A través de la presente “Comunicación sobre Involucramiento” recopilamos las acciones desarrolladas por GREPALMA durante el período 2020-2021 vinculadas a los Principios de Pacto Global y la Agenda 2030 para el Desarrollo Sostenible promulgada por Naciones Unidas.

Asimismo, ratificamos nuestro compromiso de compartir la presente publicación con nuestras partes interesadas y promover su difusión en nuestros canales de comunicación.

Atentamente

*Karen Rosales*  
Directora Ejecutiva de GREPALMA





## ACERCA DE GREPALMA





## ¿QUIÉNES SOMOS?

La Gremial de Palmicultores de Guatemala (**GREPALMA**) se estableció en el año 2008, como una asociación no lucrativa que reúne a los pequeños, medianos y grandes productores de palma de aceite del país y que unimos esfuerzos visualizando a la palmicultura sostenible como una opción viable para generar oportunidades y contribuir con el desarrollo de la nación.

## VISIÓN

Nuestra visión es representar al sector palmicultor de Guatemala agregando valor a sus operaciones y promoviendo la mejora continua, asegurando así que el sector se mantenga como referente nacional e internacional en la producción sostenible de palma de aceite, impulsando la eficiencia en toda la cadena productiva e incidiendo propositivamente en el desarrollo de Guatemala.

## Nuestra propuesta de valor

**GREPALMA** es un aliado estratégico del palmicultor. Nuestra razón de ser es apoyar a nuestros socios y juntos hacer frente a los múltiples desafíos y oportunidades que el contexto y el mercado suscitan para buscar la **excelencia, sostenibilidad y competitividad**.

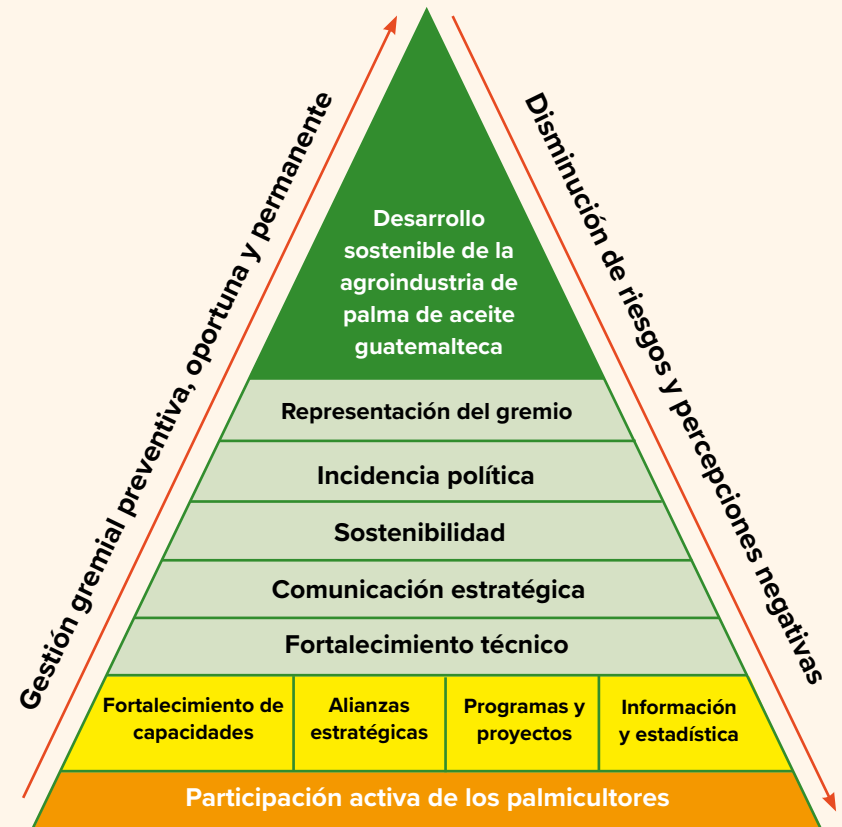



# Agregamos valor y promovemos la mejora continua entre nuestros socios

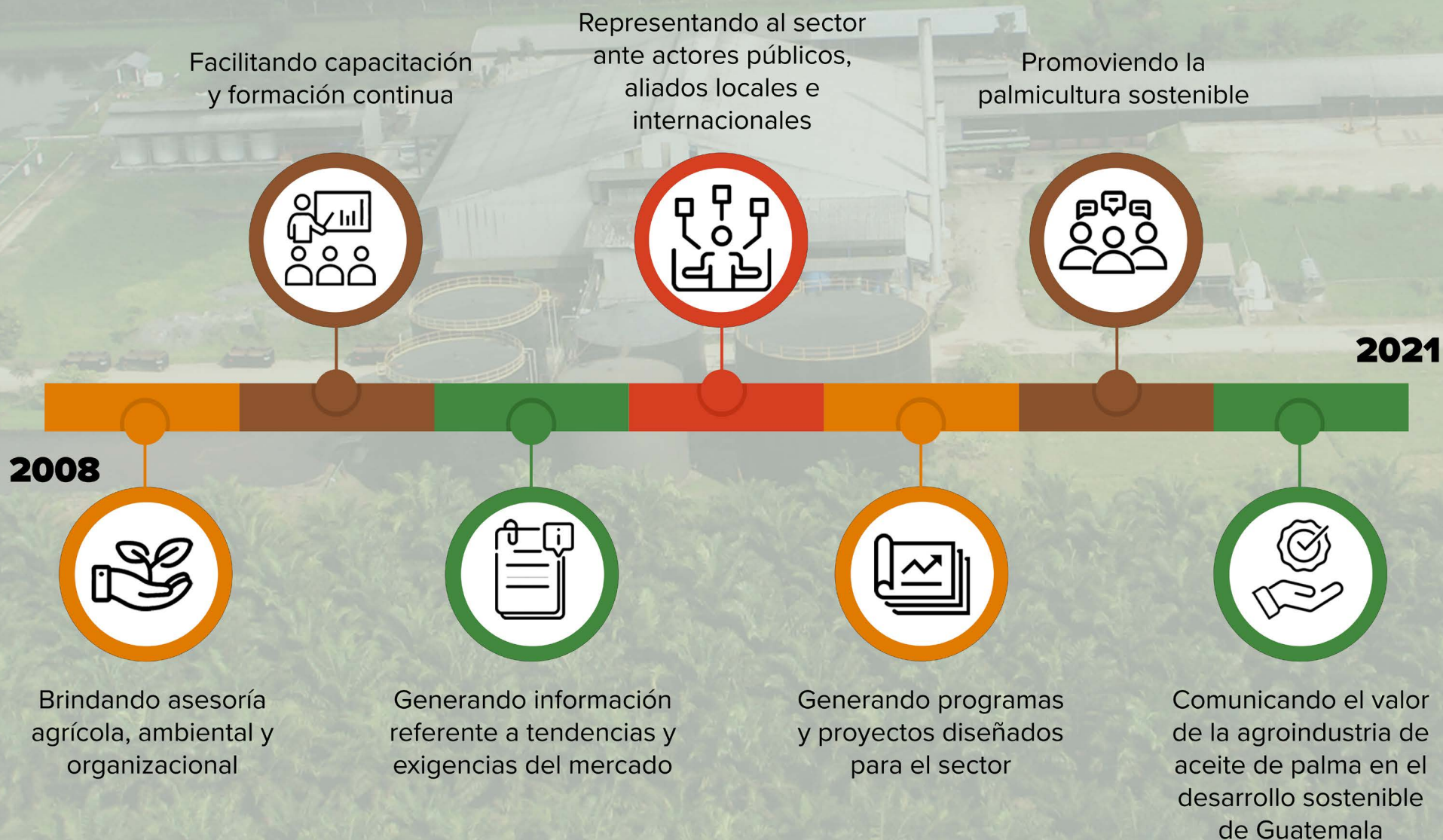



# PRINCIPIOS DE PACTO GLOBAL

1

## Derechos **Humanos**

- **Principio 1:** Las empresas deben apoyar y respetar la protección de los derechos humanos fundamentales reconocidos universalmente.
- **Principio 2:** Las empresas deben asegurarse de no ser cómplices de la vulneración de los derechos humanos.

2

## Estándares **laborales**

- **Principio 3:** Las empresas deben apoyar la libertad de asociación y el reconocimiento efectivo del derecho a la negociación colectiva.
- **Principio 4:** Las empresas deben apoyar la eliminación de toda forma de trabajo forzoso o realizado bajo coacción.
- **Principio 5:** Las empresas deben apoyar la erradicación del trabajo infantil.
- **Principio 6:** Las empresas deben apoyar la abolición de las prácticas de discriminación en el empleo y la ocupación.

3

## Medio **Ambiente**

- **Principio 7:** Las empresas deberán mantener un enfoque preventivo que favorezca el medio ambiente.
- **Principio 8:** Las empresas deben fomentar las iniciativas que promuevan una mayor responsabilidad ambiental.
- **Principio 9:** Las empresas deben favorecer el desarrollo y la difusión de las tecnologías respetuosas con el medio ambiente.

4

## Anticorrupción

- **Principio 10:** Las empresas deben trabajar en contra de la corrupción en todas sus formas, incluida la extorsión y el soborno.



## PRESENTACIÓN

La presente comunicación de involucramiento correspondiente al período 2020-2021 detalla en tres secciones los proyectos, iniciativas y actividades que desde la Gremial de Palmicultores de Guatemala se impulsan para apoyar el avance en los 10 Principios de Pacto Global y los Objetivos de Desarrollo Sostenible.

En este documento el lector encontrará el detalle de las actividades realizadas siendo los socios de **GREPALMA** los beneficiarios directos en las áreas de fortalecimiento de capacidades, fomento de alianzas estratégicas, desarrollo de programas y proyectos y, generación de información y estadísticas relevantes que integran la gestión de **GREPALMA** para continuar impulsando y apoyando la producción de aceite de palma sostenible en Guatemala.

Cada una de estas secciones presenta datos de impacto que reflejan el resultado de las acciones priorizadas por **GREPALMA** durante este período.



# CIFRAS DE IMPACTO 2020-2021

Gestión gremial preventiva, oportuna y permanente

**100%**

DE PLANTACIONES

de palma de aceite establecidas en Guatemala se monitorean satelitalmente para verificar el compromiso gremial de cero deforestación.

**(0)CERO**

HECTÁREAS DEFORESTADAS

en fincas asociadas a **GREPALMA**.

**5** PROYECTOS

implementados en sostenibilidad abordando temas de derechos humanos, medio ambiente y gobernabilidad.

**7** ALIANZAS

estratégicas interinstitucionales.

**3** ADHESIONES

de **GREPALMA** a organismos internacionales.







## CIFRAS DE **IMPACTO** 2020-2021

Gestión gremial preventiva, oportuna y permanente

---

**+1,400**

PERSONAS CAPACITADAS

en materia de derechos humanos, laborales y ambientales.

---

**+20**

SESIONES

formativas e informativas en materia de derechos humanos, laborales y ambientales.

---

**+85**

RELACIONES

interinstitucionales establecidas.

---

**12** ESPACIOS DE TRABAJO

con participación y representación continua en temas de sostenibilidad.

---

**650** PUBLICACIONES

en plataformas de comunicación de **GREPALMA**.

---

**375** NOTICIAS

positivas en medios de comunicación nacionales e internacionales.





# DERECHOS HUMANOS Y **ESTÁNDARES LABORALES**



R E S P E T O D E L O S

## DERECHOS HUMANOS

un eje transversal en la producción sostenible de aceite de palma

En el año 2014, **GREPALMA** se sumó a los esfuerzos del sector empresarial organizado en Guatemala en materia de derechos humanos y empresas, adhiriéndose a la Política Institucional Empresarial de Derechos Humanos del Comité Coordinador de Asociaciones Agrícolas, Comerciales, Industriales y Financieras (CACIF) y la Política de Respeto a los Derechos Humanos de Cámara del Agro publicada en el año 2018.

En el año 2020, Industria de Jabones y Detergentes Las Palmas, S.A.; NaturAceites, S.A.; y Reforestadora de Palmas del Petén, S.A. (REPSA) empresas asociadas a **GREPALMA**, participaron en el Programa para la integración del respeto de los derechos humanos en las prácticas empresariales en el sector palmicultor desarrollado con el apoyo de la Organización Internacional del Trabajo (OIT), en acompañamiento de Cámara del Agro y **GREPALMA**.

Paralelamente, en el marco del Proyecto REFRAME de la Organización Internacional del Trabajo (OIT) financiado por la Unión Europea, **GREPALMA** trabajó con la organización CEGESTI y el acompañamiento de Cámara del Agro, dos fases en materia de derechos humanos y empresas: La primera fase fue la Política de Respeto a los Derechos Humanos de **GREPALMA** y sus Socios, publicada en el año 2020. En la segunda fase se construyó la **Guía orientativa sobre la gestión de riesgos en Derechos Humanos en la Agroindustria de Aceite de Palma** y el **Centro de Recursos Virtuales, Debida Diligencia Empresarial y Contratación Equitativa de GREPALMA**, ambas herramientas son parte de la implementación de la Política.

La formación continua se constituye en un eje fundamental en el proceso de implementación de Política, por lo que durante el año 2020 y 2021 se desarrollaron eventos enfocados al fortalecimiento de capacidades y abordaje del respeto a los derechos humanos en el sector empresarial.



# FORMACIÓN DE 184 PERSONAS

en materia de derechos humanos

- 1 Construcción de una política de respeto a los Derechos Humanos
- 2 Programa de formación "Relacionamiento estratégico con las comunidades"
- 3 Programa de formación en Derechos Humanos
- 4 Foro "El rol de la mujer en el desarrollo local"
- 5 Foro Respeto a los Derechos Humanos: Avances y visión a futuro del sector empresarial en Guatemala"

Live en Facebook

**GREPALMA**  
GUATEMALA

FORO

**"Respeto a los derechos humanos: avances y visión a futuro del sector empresarial en Guatemala"**

Panelistas

**Mary Briz**  
Directora del Área Comisionado de las Naciones Unidas para los Derechos Humanos

**Marlene Mazariegos España**  
Gerente del Área Jurídica y Laboral de la Cámara del Agro de Guatemala

**Irene Aycinena**  
Licenciada en Argumentación de Sostenibilidad en Grupo HAME

BIENVENIDOS. INICIAREMOS 9:05am

"La palmicultura sostenible, nuestro compromiso"

**GREPALMA**  
GUATEMALA

PROGRAMA DE FORMACIÓN

**DERECHOS HUMANOS**

Objetivo: Fortalecer las competencias de los participantes en cuanto a los derechos humanos y comprender la importancia de los Derechos Humanos en los Principios Rectores de Naciones Unidas en relación con los riesgos operativos del sector agropecuario para la implementación de un proceso de debida diligencia dentro de las empresas de palma en Guatemala.

Metodología: Capacitación en forma virtual con plataformas de CEGESTI en 3 sesiones de 90 minutos por cada sesión.

Contenido

**Sesión 1: 27 de agosto 2021**  
Hora: 08:00 - 09:00 A.M.

**Temas:**

- ¿Qué son los Derechos Humanos?
- Principios Rectores sobre los Derechos Humanos
- La responsabilidad de las empresas de respetar los Derechos Humanos

**Sesión 2: 10 de septiembre 2021**  
Hora: 08:00 - 09:00 A.M.

**Temas:**

- Ciclo de la Debida Diligencia
- Conceptos: cómo identificar y abordar los riesgos operativos
- Responsabilidad de las empresas de respetar los Derechos Humanos

**Sesión 3: 24 de septiembre 2021**  
Hora: 08:00 - 09:00 A.M.

**Temas:**

- Ciclo de la Debida Diligencia
- Conceptos: cómo identificar y abordar los riesgos operativos
- Responsabilidad de las empresas de respetar los Derechos Humanos

Más información

Teléfono: (02) 2360 3841 y (02) 2360 3848  
Su. Ave. 15-43 zona 10  
Edificio Centro Empresarial Torre B, nivel 4, oficina 409-B  
Email: info@grepalma.org

Clic aquí para inscribirse

Logo de Naciones Unidas y GREPALMA

**GREPALMA**  
GUATEMALA

PROGRAMA DE CAPACITACIÓN DEL

**PROYECTO PROMOVENDO LA EXCELENCIA SOCIAL EN EL SECTOR PALMERO GUATEMALTECO**

Objetivo: Generar capacidades técnicas en el grupo de trabajo para abordar e implementar prácticas identificadas durante el Foro de Iniciativa.

Contenido

**Sesión 1: 14 de septiembre 2021**  
Hora: 08:00 - 09:00 A.M.

**Temas:**

- ¿Qué son los Derechos Humanos?
- Principios Rectores sobre los Derechos Humanos
- La responsabilidad de las empresas de respetar los Derechos Humanos

**Sesión 2: 21 de septiembre 2021**  
Hora: 08:00 - 09:00 A.M.

**Temas:**

- Ciclo de la Debida Diligencia
- Conceptos: cómo identificar y abordar los riesgos operativos
- Responsabilidad de las empresas de respetar los Derechos Humanos

**Sesión 3: 28 de septiembre 2021**  
Hora: 08:00 - 09:00 A.M.

**Temas:**

- Ciclo de la Debida Diligencia
- Conceptos: cómo identificar y abordar los riesgos operativos
- Responsabilidad de las empresas de respetar los Derechos Humanos

Más información

Teléfono: (02) 2360 3841 y (02) 2360 3848  
Su. Ave. 15-43 zona 10  
Edificio Centro Empresarial Torre B, nivel 4, oficina 409-B  
Email: info@grepalma.org

Clic aquí para inscribirse

Logo de Naciones Unidas y GREPALMA



# Avanzando en el respeto de los **Derechos Humanos 2014-2021**

**GREPALMA** y sus socios suscriben compromiso de respeto a los derechos humanos, sumándose al esfuerzo desarrollado por organizaciones empresariales (Política CACIF y Cámara del Agro).

Política de Respeto a los Derechos Humanos de **GREPALMA** y sus socios.  
Construida en el marco del Proyecto REFRAME de OIT.

Centro de Recursos Virtuales  
Debida Diligencia Empresarial y  
Contratación Equitativa.



El sector palmicultor fue el primer sector agrícola de Guatemala en adoptar y lanzar una **política de derechos humanos en el país,**

reafirmando el compromiso de respetar los derechos humanos como ha venido trabajando desde hace tiempo atrás en esta materia de carácter transversal, vinculada a los avances en la producción sostenible de aceite de palma en Guatemala, que a su vez, se alinea a los Objetivos de Desarrollo Sostenible (ODS).



# UN GREMIO **RESPONSABLE**

operando bajo condiciones laborales equitativas y justas



Para asegurar óptimas condiciones laborales, **GREPALMA** en conjunto con las empresas asociadas han adoptado e impulsado voluntariamente políticas y compromisos empresariales en materia laboral, siendo estos:

- La Política Laboral de Cámara del Agro;
- La Declaración de Compromiso de la Red Empresarial para la Prevención y Erradicación del Trabajo Infantil en Guatemala “Los niños y las niñas a la escuela”;
- La Política de Respeto a los Derechos Humanos de **GREPALMA** y sus Socios;
- La incorporación de propias políticas empresariales en temas laborales enfocadas en condiciones de trabajo equitativas, justas y de cero tolerancia al trabajo infantil.

Consecuentemente, al compromiso de generar empleo formal y decente, el gremio palmero desarrolla la producción de aceite de palma con base en prácticas laborales que responden a la legislación nacional vigente en Guatemala, y a su vez, se orientan en la adopción de estándares internacionales de sostenibilidad. Estas prácticas hacen referencia a las condiciones laborales en las operaciones de asociados a **GREPALMA**, entre ellas:

- La contratación directa de trabajadores en operaciones de palma, sin acudir a la figura de intermediarios.
- La implementación de tarjetón o contrato escrito para trabajadores fijos y temporales, trascendiendo el cumplimiento del Artículo 27 del Código de Trabajo de Guatemala, el cual indica que el contrato individual de trabajo puede ser verbal cuando se refiere a las labores agrícolas, entre otras.
- El cumplimiento del pago de prestaciones laborales para los trabajadores, contando con documentación y registros internos que respaldan el pago de éstas.
- El pago del seguro social al Instituto Guatemalteco de Seguridad Social (IGSS) para trabajadores fijos y temporales con su respectivo reporte de planillas al ente rector gubernamental.

- Contar con Reglamento Interno de Trabajo debidamente registrado ante la autoridad competente y de aplicación general.
- La incorporación de políticas internas y procesos establecidos para la contratación de personal de las comunidades aledañas.
- La incorporación de políticas internas de cero tolerancia al trabajo infantil, estableciendo la no contratación de menores de 18 años de edad, trascendiendo el cumplimiento del Artículo 31 del Código de Trabajo de Guatemala que manifiesta la contratación de menores de edad a partir de los 14 años en adelante.
- Las empresas operan bajo estándares internacionales de calidad, inocuidad, sostenibilidad, salud y seguridad ocupacional, incorporando controles para atender riesgos, priorizando la salud y seguridad de los colaboradores.





Se desarrollaron durante el

# PERÍODO 2020 - 2021

sesiones formativas e informativas en materia laboral para el fortalecimiento de capacidades, siendo estos:

1. Relaciones con las comunidades y otros actores
2. Salario digno en palma de aceite
3. Capacitación “El reto ante el covid-19 para la Salud y Seguridad Ocupacional”
4. Foro: “El rol de la mujer en el desarrollo local”
5. Programa Clínica-Empresa del IGSS

# 304

PERSONAS FORTALECIERON  
SUS CAPACIDADES EN TEMAS  
LABORALES

LIVE en Facebook

**GREPALMA**  
GRUPO PALMA DE ACEITE

Experiencias en el sector palmero guatemalteco  
**“El rol de la mujer en el desarrollo local”**

**Panelistas**

- Xiomara Lima-Schwarz**  
Gerente de Comunicación Corporativa de Grupo HAME
- Ingrid Tujab**  
Facilitadora en Salud y Nutrición de Grupo HAME
- Heidy Choc**  
Gerente Social de NaturAcetes
- Héctor Herrera**  
Gerente de Sostenibilidad y Asuntos Corporativos de NaturAcetes

**Moderadora:**  
Karen Rosales  
Directora Ejecutiva GREPALMA

**JUEVES 28 OCTUBRE 9:00 A.M. ZOOM HORA DE GUATEMALA**

**“La palmicultura sostenible, nuestro compromiso”**

Leticia Enriquez  
Claudia Villagrán  
GREPALMA G...  
Rodrigo Calvo  
Gabiela Mo...  
arturo Coy Chub

## Matriz de poder y credibilidad

CREDIBILIDAD (confianza\* y grado de conocimiento)

		Alta	Baja
Alto	<b>A</b> Actores con alto poder y alta credibilidad (comprometer)	<b>B</b> Actores con alto poder y baja credibilidad (neutralizar o incentivar)	
Bajo	<b>C</b> Actores con alta credibilidad y bajo poder (fortalecer la capacidad)	<b>D</b> Actores con baja credibilidad y bajo poder (ignorar)	

\* Hipótesis sobre la conducta futura del otro

Zoom Seminario web

Grabando LIVE en Facebook

Marlene Mazariegos  
GREPALMA  
Francisco Naranjo  
Mauricio Gomez

# Acción ante **COVID-19**

## Materiales orientativos disponibles para socios

### Protocolo de prevención y actuación ante el brote de COVID-19 y sus herramientas.

La Gremial de Palmicultores de Guatemala desarrolló el **Protocolo de prevención y actuación ante el brote de COVID-19**, la **Guía para la implementación de prácticas para la prevención y respuesta ante el COVID-19** y la **Herramienta de autodiagnóstico empresarial** adaptada al sector agrícola para la actuación ante COVID-19 para facilitar el acceso a una herramienta que permitió evaluar las actividades administrativas y agrícolas en las empresas y su capacidad de respuesta para prevenir, contener y mitigar casos sospechosos y positivos de COVID-19. Los documentos y la herramienta fueron presentados el 30 de abril del año 2020, en el marco del Día Mundial de la Seguridad y la Salud en el Trabajo, a través de una reunión virtual.

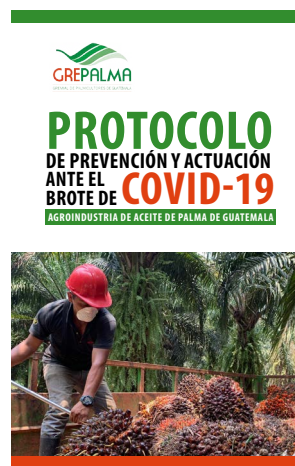

[Haz clic aquí para ingresar](#)



# Incidencia **política**

---

Se mantuvo constante monitoreo y comunicación sobre las Disposiciones Presidenciales que fueron emitidas a través de diversos Acuerdos Gubernativos, así como consideraciones relativas a Acuerdos Ministeriales tanto del Ministerio de Salud Pública y Asistencia Social, como por parte del Ministerio de Gobernación y del Ministerio de Trabajo y Asistencia Social.

El sector palmicultor se vio afectado en un inicio principalmente por disposiciones locales de municipios y aldeas donde se encuentran las operaciones palmeras, las cuales impedían el traslado de la fruta o del personal que debía llegar a las instalaciones. Para solventar la dificultad inicial, **GREPALMA** activó de inmediato comunicación ágil y constante con autoridades municipales y gobernadores de los distintos departamentos en los que hay actividades palmeras, a quienes se les explicó que el sector palmicultor forma parte esencial de la agricultura, sustentando con base jurídica y siempre en vinculación con las empresas.

En el mes de mayo del año 2020, como gremio palmicultor se presentó la solicitud explícita ante Cámara del Agro para considerar las siguientes propuestas como parte de las medidas para la continuidad y estabilidad económica de la agroindustria, así como la reactivación económica nacional ante la crisis por COVID-19 desde los siguientes puntos:

## **Para garantizar el empleo:**

1. Adoptar el Régimen de Trabajo a Tiempo Parcial, Convenio 175 de OIT, así como políticas que permitan establecer relaciones laborales con acuerdos salariales flexibles.





### Para la liquidez y sostenimiento económico de las empresas:

1. Exoneración del cobro del Impuesto al Valor Agregado IVA en la adquisición de insumos agropecuarios.
2. Agilizar la Devolución del Crédito Fiscal a exportadores y eliminar la aplicación de Criterios Tributarios 1 2019 y 2 2019.
3. Reducción de la tasa de interés líder para disminuir los costos de créditos bancarios.
4. Simplificación fiscal para impulsar la formalización de cadenas productivas agrícolas.
5. Agilizar trámites que disminuyan los tiempos, y por ende, los costos para procesos de importación y

exportación, así como mejorar infraestructura en puertos y carreteras.

6. Avanzar con la aprobación de la Ley 5431 Ley General de Infraestructura Vial.

### Otras medidas que aseguren la continuidad y reactivación económica a nivel nacional:

1. Reducir gastos para el funcionamiento en los Organismos del Estado.
2. Combate al contrabando e implementación de acciones para la protección de la producción nacional.







## Aportes sociales coordinados y gestionados por GREPALMA

Para atender necesidades alimentarias de familias guatemaltecas en situación de vulnerabilidad y alta necesidad de subsistencia, **GREPALMA** y socios que operan en el municipio de Sayaxché, Petén y en áreas cercanas a este, se sumaron a los esfuerzos del Gobierno de la República de Guatemala, proveyendo 35 sacos de Incaparina, equivalente a 1,750 libras de este suplemento nutricional, entregado el 3 de abril a la Municipalidad de Sayaxché.

Con el propósito de resaltar el compromiso y responsabilidad del sector palmicultor en el cumplimiento de protocolos de prevención de COVID-19, se propiciaron en el mes de junio del año 2020, visitas a operaciones de la agroindustria de aceite de palma, por parte del

Instituto Guatemalteco de Seguridad Social (IGSS), en las cuales inspectores de IGSS verificaron y evidenciaron la implementación de medidas de prevención de COVID-19.

En julio se estableció comunicación y se sostuvieron reuniones con autoridades de la Comisión Presidencial de Atención a la Emergencia Covid-19 (COPRECOVID), en las cuales se informó y compartió el Protocolo de Prevención y Actuación ante el brote de COVID-19 y Herramienta de autodiagnóstico empresarial adaptada al sector agrícola para la actuación ante COVID-19, lo cual ha sido de suma importancia para el trabajo que realizó COPRECOVID en establecer o estandarizar protocolos y emitir reglamentos de aplicación nacional.

# COMUNICACIÓN ESTRATÉGICA

1. Debido a la situación por COVID-19, desde el mes de marzo de 2020 se elaboraron una serie de piezas, instructivos, materiales de sensibilización y orientación para uso de socios. Entre ellos:
  - A. Se elaboró y facilitó a socios de **GREPALMA**, afiches informativos para identificar síntomas y tomar medidas de prevención. Material elaborado en español fue proporcionado en versión digital e impresa a los asociados, el material elaborado en idioma q'eqchi fue proporcionado en versión digital.
  - B. Se elaboraron 5 comunicados, publicados en marzo y mayo del año 2020, en referencia a recomendaciones para el sector palmicultor, situación del país frente a la pandemia y continuidad de operaciones de la agroindustria de aceite de palma.
  - C. Se elaboró el documento **“Prácticas recomendadas para incorporar en procedimientos de comunicación interna y externa ante COVID-19”**. El documento fue publicado en mayo, a través del website de **GREPALMA**, newsletter semanal, correo electrónico y Whatsapp.
  - D. Se elaboraron cinco infografías con base en el Acuerdo Gubernativo 79-2020 del Ministerio de Trabajo y Previsión Social; y 14 infografías con base en el Acuerdo Ministerial No. 112-2020 del Ministerio de Agricultura, Ganadería y Alimentación, dirigidas al sector patronal y trabajadores. Infografías fueron publicadas en julio y agosto, a través de correo electrónico, Whatsapp, el website institucional, fanpage de **GREPALMA** en Facebook y LinkedIn.

- E. Se desarrolló y publicó en septiembre el documento **“Recomendaciones para atender inspecciones de salud y seguridad ocupacional ante COVID-19”**. Publicación realizada a través de correo electrónico y website institucional.
- F. Se elaboraron y publicaron 20 piezas gráficas (post estáticos, gif y videos) evidenciando la implementación de medidas de prevención en el sector palmicultor. Se realizaron 21 publicaciones de empresas asociadas referente a medidas de prevención y apoyo a comunidades vecinas. La comunicación digital se enfatizó en el aceite de palma como materia prima esencial para la industria alimentaria y para elaboración de artículos de higiene tan necesario en el contexto de la pandemia; y la implementación de medidas de prevención.
- G. Se elaboró el documento **“Buenas prácticas ante COVID-19 de la agroindustria de aceite de palma de Guatemala”**, el cual formará parte de un documento de acciones del sector agro en Guatemala ante la pandemia, diseñado por Cámara del Agro con el apoyo de Organización Internacional del Trabajo (OIT).





2. Se ha establecido un canal de comunicación con el Instituto Guatemalteco de Seguridad Social (IGSS).
3. El 6 de agosto de 2020, se participó en el **Foro Virtual Latinoamericano Estrategias y Perspectivas Palmeras frente al COVID-19**, organizado por la Federación Nacional de la Cadena Productiva del Aceite de Palma -PROPALMA- Ecuador. **GREPALMA** presentó el panorama general de los aportes de la agroindustria de aceite de palma en Guatemala y el impacto de la pandemia COVID-19 en el sector palmicultor, se destacó la actuación temprana del sector respecto a la implementación de protocolos para prevenir y mitigar riesgo de contagio en las operaciones palmeras.
4. En agosto del año 2020 se hizo llegar a 33 alcaldes y 8 gobernadores departamentales de las áreas donde se encuentran ubicadas operaciones palmeras, copia física del **Protocolo de Prevención y Actuación Ante el Brote de COVID-19 Agroindustria de Aceite de Palma de Guatemala**, las medidas implementadas por el sector palmicultor, el Anuario Estadístico 2018-2019 y la ficha de estadísticas socioeconómicas año 2019. En la actualidad, existe un canal de comunicación abierto con cada uno de ellos para dar a conocer como el sector está operando y para abordar cualquier situación.
5. El 31 de agosto de 2020, se participó junto a Cámara del Agro en reunión con gobernadores departamentales, en la cual se presentó la situación del sector agro ante COVID-19 en Guatemala, se resaltó la importancia económica de las distintas actividades agrícolas, protocolos y acciones tomadas ante COVID-19 por sectores del agro, como fue el caso del sector palmicultor.

## 70 PUBLICACIONES

se realizaron de marzo a septiembre del año 2020 en el contexto de la situación de pandemia COVID-19 en Guatemala.

**¡CUÍDATE!**  
por ti, tu familia y los que amas  
¡No bajes la guardia!

**¡VACÚNATE!**  
Cuando te toque regístrate en:  
[www.vacuna.gob.gt](http://www.vacuna.gob.gt)  
Si tienes dudas llama al 1517 habilitado por el Ministerio de Salud y Asistencia Social.  
¡No bajes la guardia!

Usa correctamente  
**LA MASCARILLA**  
¡No bajes la guardia!

Si presentas algún síntoma de Covid-19  
**busca asistencia médica de inmediato**  
Si tienes dudas llama al 1517 habilitado por el Ministerio de Salud y Asistencia Social  
¡No bajes la guardia!

**PREVENCIÓN Y CONTROL DEL CONTAGIO DE COVID-19 EN CENTROS DE TRABAJO**

**MEDIDAS DE SALUD Y SEGURIDAD OCUPACIONAL (SSO)**

**MANTENER DISTANCIAMIENTO FÍSICO EN:**

- Lugar de trabajo
- Corredores
- Gradas
- Comedores
- Baños
- Vestidores
- Patios
- Jardines
- Área de carga y descarga
- Parqueos

Colocar barreras físicas que minimicen contagio cuando no se pueda mantener el distanciamiento físico entre los trabajadores.

Colocar pantallas que aislen al usuario y al trabajador en áreas de atención al público o proporcionar caretas faciales al trabajador utilizadas junto con mascarilla de tela.

Fuente: Acuerdo Gubernativo 79-2020 del Ministerio de Trabajo y Previsión Social



## Participación y representación en espacios de trabajo en **materia de derechos humanos y estándares laborales**

Se detallan a continuación los espacios de trabajo en los que **GREPALMA** tiene representación e involucramiento para el abordaje de temas claves relacionados a derechos humanos y estándares laborales:

- Comité de Sostenibilidad de **GREPALMA** y sus socios.
- Mesa de trabajo de la Red Empresarial para la Prevención y Erradicación del Trabajo Infantil en Guatemala.
- Comisión Laboral de Cámara del Agro.
- Comisión de Derechos Humanos y Empresas de CACIF.
- Grupo Nacional de Trabajo para la Interpretación Nacional (IN) de la Norma RSPO para Guatemala, cumpliendo con la Mesa Redonda de Aceite de Palma Sostenible (RSPO, en inglés).
- Durante el año 2021, se tuvo representación de **GREPALMA** en la Comisión Paritaria de Salarios Mínimos para Actividades Agrícolas del Ministerio de Trabajo y Previsión Social.



# Promoviendo la excelencia social en el sector palmero guatemalteco

El proyecto Promoviendo la excelencia social en el sector palmero guatemalteco es una vinculación entre **GREPALMA** y clientes/compradores internacionales. Se estableció bajo los siguientes objetivos:

- Apoyar a las empresas para aumentar la licencia social para operar.
- Alinear los compromisos / acciones locales y las prioridades internacionales / del comprador en temas específicos.
- Alinear las visiones de éxito del sector privado y sus grupos de interés en temas específicos.
- Generar confianza, credibilidad y relaciones (entre empresas locales e internacionales y grupos de interés).

El proyecto se ha desarrollado con la participación de **GREPALMA** y asociados, Earthworm Foundation, Advisory for Social Licence to Operate (ASLO), Oficina del Alto Comisionado de las Naciones Unidas para los Derechos Humanos en Guatemala (OACNUDH), organizaciones de la sociedad civil y empresas importadoras de aceite guatemalteco en Europa y Latinoamérica de aceite de palma.

Durante el 2020 se llevaron a cabo seis sesiones de trabajo con todos los participantes en donde se obtuvo como trabajo final de esta etapa, la identificación y priorización de los temas más importantes en derechos humanos.

Durante el 2021 se llevaron a cabo 2 módulos de capacitación a representantes de empresas de palma de aceite en Guatemala y organizaciones de la sociedad civil.

Además de las capacitaciones de cada módulo, uno de los resultados a resaltar fue el haber tenido una discusión de alto nivel entre los representantes de las empresas y las organizaciones de la sociedad civil participantes en el proceso.







# MEDIO AMBIENTE **Y** **ANTICORRUPCIÓN**





## Firme compromiso con la conservación ambiental

Desde el año 2018, el gremio palmicultor, a través de **GREPALMA**, se ha adherido y ha adoptado voluntariamente la implementación de diversos compromisos ambientales para avanzar en la ruta de producción responsable y sostenible de aceite de palma en Guatemala; preservando y promoviendo la conservación de los recursos naturales con base en la legislación nacional vigente en el país en materia ambiental e incorporando estándares internacionales de sostenibilidad que inciden directamente en la preservación del medio ambiente. Estos compromisos se enmarcan en la estrategia de sostenibilidad trazada por **GREPALMA** y sus socios, siendo estos:

- Política Ambiental y de Cambio Climático de **GREPALMA** y sus Socios.
- Estimación de Emisiones de GEI en la producción de Aceite de Palma de Guatemala.
- Guía ambiental de la agroindustria de palma de aceite en Guatemala.
- Declaración Pública de Compromiso Voluntario de Cero Deforestación.
- Sistema Nacional de Monitoreo para el Desarrollo Sostenible de Aceite de Palma.

De esta manera, las acciones del gremio palmicultor guatemalteco se orientan a desarrollar soluciones que prevengan y controlen los impactos ambientales adversos y contribuyan a la adaptación al cambio climático respondiendo a los ocho ejes estratégicos de la **Política Ambiental y de Cambio Climático de GREPALMA y sus Socios**:

- Manejo del agua en las plantaciones y plantas de beneficio.
- Acciones para la mitigación y la adaptación al cambio climático.
- Manejo de residuos sólidos orgánicos e inorgánicos.
- Manejo y conservación del suelo.
- Conservación y restauración de la diversidad biológica.
- Relacionamiento social.
- Sistematización de la información y el cambio climático para determinar la línea base y los avances en la implementación de la política.
- Desarrollo de capacidades.



● A V A N Z A N D O E N E L ●

# COMPROMISO VOLUNTARIO DE CERO DEFORESTACIÓN

Acciones de GREPALMA y sus socios años 2018-2021

Política Ambiental y  
de Cambio Climático  
de GREPALMA y sus  
socios

Estudio Monitoreo  
satelital para el  
desarrollo sostenible de  
la producción de aceite  
de palma en Guatemala

Monitoreo satelital  
permanente de  
plantaciones de palma y  
alrededores





**GREPALMA** publicó en el año 2018 la **Política Ambiental y de Cambio Climático de GREPALMA y sus Socios** cuyo objetivo es brindar lineamientos estratégicos para la mejora de la gestión ambiental, la adaptación y mitigación del cambio climático en toda la cadena de producción de aceite de palma, incluyendo acciones para el monitoreo y evaluación de los avances. La Política se construyó en el marco del convenio de cooperación entre el proyecto Desarrollo con Bajas Emisiones de la Agencia de los Estados Unidos para el Desarrollo Internacional (USAID) y Cámara del Agro (CAMAGRO).

Respondiendo al Eje Estratégico 5 **Conservación y restauración de la diversidad biológica** y sus líneas de acción, **GREPALMA** y sus socios firmaron, en el año 2019, la **Declaración Pública de Compromiso Voluntario de Cero Deforestación**.



## SOCIOS **GREPALMA**

EXPRESAMENTE ADHERIDOS

AL COMPROMISO

PERÍODO 2019-2021

- AGRIPALMA, S.A.
- AGROINDUSTRIA PALMERA SAN ROMAN, S.A.
- AGROPECUARIA NUEVO SAN CARLOS, S.A.
- AGROPECUARIA RAUDALES LA CACHIMBA, S.A.
- ASESORÍA TÉCNICA PROFESIONAL DEL PETÉN, S.A.
- BALEU, S.A.
- CORPORACION UNIACEITES, S.A.
- CAUCHOS Y PALMAS, S.A.
- COROZAL, S.A.
- CORPORACION PALMAS SAN AGUSTIN, S.A.
- DESARROLLO DE PROYECTOS E INVERSIONES DE GUATEMALA, SOCIEDAD ANÓNIMA (DEPROINGUA, S.A.)
- ENTRE PALMAS S.A.
- GRUPO HAME
- INDUSTRIA DE JABONES Y DETERGENTES LAS PALMAS, S.A.
- LAGUNA BLANCA, S.A.
- NATURACEITES, S.A.
- PALMERAS CAPITAL, S.A.

**GREPALMA** ha impulsado iniciativas específicas para avanzar en el cumplimiento de este compromiso, siendo estas: 1) Realización del Estudio satelital para el desarrollo sostenible de la producción de aceite de palma en Guatemala realizado entre el año 2020 y 2021 por Satelligence; 2) Sistema Nacional de Monitoreo para el Desarrollo Sostenible de Aceite de Palma implementando a partir del año 2021.

El estudio, presentado en mayo de 2021, mostró que más del **90%** de las plantaciones de palma de aceite se han establecido en tierra con bajos niveles de carbono y no están relacionadas a la deforestación. De acuerdo con datos del Sistema de Información Forestal de Guatemala, entre 1989 y 2020 se perdieron alrededor de 2,455,617 hectáreas de bosque en el país. Considerando esta información y los hallazgos de Satelligence, se estima que el cultivo de palma de aceite representa el **0.67%** del total de la deforestación a nivel nacional.

### Representatividad de la palma de aceite en la deforestación en Guatemala



**Fuente:** Elaborado por **GREPALMA** con información de Sistema de Información Forestal de Guatemala y Satelligence.

Los resultados del Estudio satelital para el desarrollo sostenible de la producción de aceite de palma en Guatemala se constituyeron en el punto de partida del Sistema Nacional de Monitoreo para el Desarrollo Sostenible de Aceite de palma en Guatemala, el cual define tres líneas de acción:

01

Monitoreo satelital permanente de plantaciones de palma de aceite de socios de **GREPALMA** para asegurar una cadena de suministro libre de deforestación;

02

Creación de la Mesa Interinstitucional de Cero Deforestación con actores públicos y privados, academia y organizaciones internacionales para dar seguimiento y continuidad a los compromisos adquiridos y;

03

Fomento de programas, proyectos e iniciativas que impulsen la conservación ambiental.

A partir de los resultados de este estudio, se estableció el monitoreo satelital para verificar el cumplimiento del compromiso de Cero Deforestación asumido por **GREPALMA** y sus socios, con el apoyo técnico de Satelligence el monitoreo está vigente para el período 2021-2024.

## REPORTE SATELLIGENCE

AÑOS 2020 - 2021

Período del monitoreo reportado por <b>Satelligence</b>	Hectáreas deforestadas para cultivo de palma (fincas de socios de <b>GREPALMA</b> )
Octubre – diciembre de 2020	0 (cero hectáreas)
Enero – marzo de 2021	0 (cero hectáreas)
Abril – junio de 2021	0 (cero hectáreas)
Julio – septiembre de 2021.	0 (cero hectáreas)
Octubre – diciembre de 2021.	0 (cero hectáreas)



# Fortalecimiento de capacidades

## Se desarrollaron durante el **PERÍODO 2020 - 2021**

sesiones formativas e informativas en materia ambiental para el fortalecimiento de capacidades, siendo estos:

1. Adaptación basada en ecosistemas
2. Marco para el reporte de la implementación de compromisos NDPE
3. Manejo integral de desechos peligrosos contaminados con PCBs según convenio de Estocolmo
4. Cero deforestación en el gremio palmicultor
5. Conferencia: Aceite de palma sostenible en Europa, visión hacia el futuro
6. Manejo responsable de residuos en la agroindustria de aceite de palma de Guatemala: estrategia cero desperdicios
7. Gestión del recurso hídrico y sistemas de irrigación para el cultivo de palma de aceite
8. Sistema Nacional de Monitoreo para el Desarrollo Sostenible del Aceite de Palma
9. Oportunidades para la conservación de la biodiversidad en plantaciones de palma de aceite y sus alrededores en Guatemala
10. Experiencias de la Certificación RSPO en Guatemala
11. Foro “Gestión del Recurso Hídrico: Estrategias del país hacia el futuro”
12. Manejo integral de desechos peligrosos contaminados con PCBs



# 978

personas fortalecieron sus conocimientos y capacidades en temas ambientales y sostenibilidad



## Participación y representación en espacios de trabajo en materia ambiental y de sostenibilidad

Se detallan a continuación los espacios de trabajo en los que **GREPALMA** tiene representación e involucramiento para el abordaje de temas claves relacionados a medio ambiente y de sostenibilidad:

- Comité de Sostenibilidad de **GREPALMA** y sus socios.
- Grupo Nacional de Trabajo para la Interpretación Nacional (IN) de la Norma RSPO para Guatemala, cumpliendo con la Mesa Redonda de Aceite de Palma Sostenible (RSPO, en inglés).
- Petit Comité de Monitoreo Satelital conformado por socios de **GREPALMA**.
- Comisión de Ambiente de Cámara del Agro.
- TERCERA Comunicación Nacional sobre Cambio Climático en el marco de las Naciones Unidas.
- Consorcio de palma sostenible coordinado por la organización Solidaridad.
- Congreso Palmero de México, organizado por la Federación Mexicana de Aceite de Palma (FEMEXPALMA).
- *Green Commodities Community*, plataforma liderada y promovida por el Programa de las Naciones Unidas para el Desarrollo (PNUD).

- Grupo de Colaboración de Aceite de Palma (POCG, por sus siglas en inglés). Participan empresas como CARGILL, PEPSICO, Wilmar, productores de palma de aceite, organismos de cooperación, entre otros.
- Mesa interinstitucional de Cero Deforestación integrada por representantes de las siguientes organizaciones:
  - Ministerio de Recursos Naturales (MARN).
  - Consejo Nacional de Áreas Protegidas (CONAP).
  - Instituto Nacional de Bosques (INAB).
  - Gremial Forestal.
  - Solidaridad Network.
  - World Wildlife Fund (WWF).
  - Universidad del Valle de Guatemala (UVG).
  - Ministerio de Agricultura Ganadería y Alimentación (MAGA).
- Proceso nacional de NDCs.
- Programa WISSMA coordinado por Wilmar para dar respuesta a una combinación de temas de sostenibilidad a nivel global, incluyendo el tema de Pacto Verde de la Unión Europea.





# REPRESENTACIÓN **GREMIAL**



Los espacios que **GREPALMA** gestiona y en los que participa son indispensables para mantener el monitoreo del contexto, así como, prever y facilitar las condiciones locales e internacionales para los productores de palma de aceite. Durante el año 2020 y 2021, se concretaron alianzas, representaciones y espacios de colaboración que permiten mantener la representación del gremio y continuar impulsando la producción sostenible de aceite de palma de Guatemala.

## Relaciones interinstitucionales establecidas

### 89 ENTIDADES

pertenecientes al sector público, sector privado, comunidad internacional, academia y organizaciones de sociedad civil.



## ALIANZAS ESTRATÉGICAS

**Del año 2019 al 2021 se establecieron 7 alianzas estratégicas interinstitucionales, siendo estas:**

### **Convenio de cooperación técnica Gremial de Palmicultores de Guatemala y Gremial Forestal de Guatemala**

Alianza interinstitucional, firmada en el año 2019, para impulsar transferencia de tecnología (educación, capacitación) que promuevan el manejo forestal sustentable y el cuidado del medio ambiente entre sus socios y aliados estratégicos. Acciones conjuntas para el diseño e implementación de proyectos forestales que contribuyan a aumentar el área de cobertura forestal de Guatemala.

En el marco de esta alianza se desarrolló, en el año 2020, una sesión formativa para el fortalecimiento de capacidades a socios de **GREPALMA** y a partir del año 2021, Gremial Forestal tiene participación en la Mesa Interinstitucional de Cero Deforestación.





## Memorándum de entendimiento entre Fundación Solidaridad Latinoamericana y Gremial de Palmicultores de Guatemala

Memorándum firmado en el año 2019, promueve la gestión de proyectos relacionados con la producción sostenible de aceite de palma, programas de manejo integrado de paisajes, actividades dentro del marco del Programa de Alianza Mesoamericana de Palma Sostenible. Acciones para la preservación, conservación y uso responsable y sostenible de los recursos naturales.

En el marco de esta alianza, **GREPALMA** participa en un proceso continuo de diálogo a través del Consorcio, coordinado por Solidaridad, integrado por empresas productoras de palma de aceite y ambas organizaciones firmantes del memorándum.

En el año 2021, **GREPALMA** participó en el Grupo Nacional de Trabajo para la Interpretación Nacional de la Norma RSPO 2018 (Guatemala) y, en el mismo año, Solidaridad se unió a la Mesa Interinstitucional de Cero Deforestación.

## Convenio de cooperación interinstitucional entre Gremial de Palmicultores de Guatemala y Agrequima

Convenio de cooperación técnica para sumar esfuerzos institucionales y contribuir al desarrollo e implementación de los programas: Cuidagro y CampoLimpio, fue firmado en el año 2019 para contribuir con el desarrollo de la cultura del cuidado del medio ambiente, su protección y mejoramiento, fortaleciendo a la vez las capacidades técnicas en la cadena de valor de los palmicultores en Guatemala, en el uso y manejo seguro de agroinsumos.

En el marco de esta alianza, fueron capacitados en el año 2021, 65 productores de palma independientes y se recolectaron 14,500 kilos de plástico correspondiente a envases y empaques vacíos de agroinsumos en el sur de Petén y norte de Alta Verapaz entregados al Programa Campo Limpio destinados para reciclaje. Durante la jornada se recolectaron desechos de 23 productores independientes de Agroindustria Palmera San Román, S.A. y 13 empresas dedicadas a la producción de palma de aceite, limón persa, maíz y aguacate.





## **Acuerdo de cooperación Roundtable on Sustainable Palm Oil (RSPO) y Gremial de Palmicultores de Guatemala**

Acuerdo de cooperación, firmado en el año 2021, en beneficio del sector palmicultor guatemalteco para que en el año 2025, al menos el 75% de la producción de aceite de palma este certificado, trayendo como principales beneficios la apertura de nuevas ventanas de mercado comercializando un aceite diferenciado, sostenible y sustentable, atrayendo así a nuevos y potenciales importadores. A partir de esto, se ha definido un plan de trabajo para implementarse entre 2021 – 2025.

En el año 2021, fueron capacitadas 35 empresas asociadas a **GREPALMA** en la normativa RSPO.

## **Gremial de Palmicultores de Guatemala y Gobernación Departamental de Petén**

El convenio interinstitucional firmado en el año 2021 proyecta: 1) Gestionar y articular de manera conjunta, la unificación de esfuerzos para fortalecer la gobernabilidad del territorio y desarrollo de las comunidades buscando generar un clima de paz y confianza; 2) Fortalecer la cultura de diálogo y paz de los actores sociales de las comunidades del departamento con el objetivo de promover e implementar la resolución de conflictos; 3) Realizar capacitaciones en comunidades, con temas relacionados al funcionamiento del Sistema de Consejos de Desarrollo Urbano y Rural así como otros temas que contribuyan a cumplir los objetivos plasmados en el presente convenio; 4) Propiciar la generación de confianza y la prevención de la conflictividad social para construir soluciones integrales y sostenibles en forma participativa para el desarrollo de las comunidades; 5) Realizar capacitaciones en temas de prevención del delito y temas afines; 6) Fomentar y coordinar la gestión conjunta y alianzas para el desarrollo de las comunidades en el departamento de Petén; 7) Facilitar y promover la complementariedad de esfuerzos vinculados a las prioridades de país con visión nacional.





En el mes de mayo de 2021, como un modelo de gobernanza sectorial, se estableció la Mesa de Gobernabilidad de **GREPALMA**, zona norte – Petén.

Como parte de esta mesa, se desarrolló durante mayo y diciembre de 2021, el proyecto: **“Instancia para la prevención del conflicto en la zona sur de Petén”**. Entre los principales resultados de este proyecto, sobresalen:

- Firma de convenio de cooperación para el fortalecimiento de la gobernabilidad, la gestión, prevención y transformación de la conflictividad social en el departamento de Petén, entre **GREPALMA** y Gobernación Departamental de Petén.
- Representantes de empresas de palma capacitados en temas de presupuesto de Consejo de Desarrollo de Petén y tema de Presupuesto Municipal e Inversión que realiza la Municipalidad de Sayaxché.
- 220 personas miembros de COCODES y Alcaldes auxiliares de comunidades de Sayaxché capacitados en temas de prevención del delito, cultura de diálogo y paz.
- Plan general para desarrollar las jornadas de Oferta institucional en coordinación con Gobernación Departamental, a ejecutarse durante el año 2022.
- Mapeo de actores y de comunidades de influencia de la zona palmera de la región norte.

**Acuerdo tripartito de cooperación técnica entre Ministerio de Agricultura Ganadería y Alimentación (MAGA), el Organismo Internacional de Sanidad Agropecuaria (OIRSA) y la Gremial de Palmicultores de Guatemala (GREPALMA)**

El Acuerdo tripartito firmado en el año 2021 tiene por objeto brindar asistencia técnica al sector palmicultor para fortalecer las acciones de prevención, protección, inspección y control de plagas y enfermedades de importancia cuarentenaria y económica en el cultivo de palma de





aceite, a través de la participación conjunta del MAGA, **GREPALMA** y OIRSA. Proponer opciones para la implementación de medidas técnicas, administrativas y legales relacionadas con el sector palmicultor, orientadas a la ejecución de planes, proyectos, actividades, programas y campañas de prevención, medidas cuarentenarias, control y erradicación de las plagas y enfermedades que afectan la sanidad del cultivo de palma de aceite, así como las actividades de educación fitosanitaria, supervisión y control por la parte oficial a efecto que todo el sector palmicultor participe en la realización de las mismas.

En el segundo semestre del año 2021, se llevó a cabo visita a plantaciones de palma por parte de las autoridades y equipo técnico de OIRSA y MAGA, tanto en el sur como en el norte del país, con el fin de que conocieran las diferentes actividades que se realizan en torno a la cadena productiva del cultivo de palma de aceite.

**Carta de entendimiento entre el Instituto Nacional de Sismología, Vulcanología, Meteorología e Hidrología (INSIVUMEH) y la Gremial de Palmicultores de Guatemala (**GREPALMA**)**

En el 2021, se logró establecer una carta de entendimiento entre **GREPALMA** e INSIVUMEH con el objetivo de coordinar acciones conjuntas para fortalecer los mecanismos nacionales y abordar la adaptación al cambio climático, aumentando la resiliencia del sector palmicultor amenazado por la variabilidad climática e impactos del cambio climático; fortaleciendo la capacidad interinstitucional integrando riesgos del cambio climático en la planificación estratégica del sector contribuyendo así la toma de decisiones de los miembros del sector palmicultor.

En el mismo año se firmó la carta que vinculan a INSIVUMEH y **GREPALMA** para generar mutuo apoyo de cooperación e iniciar acciones conjuntas por medio de un plan operativo anual, de manera que el sector empiece a percibir beneficios en materia de análisis climatológico y pueda planificar eficientemente las actividades en campo.

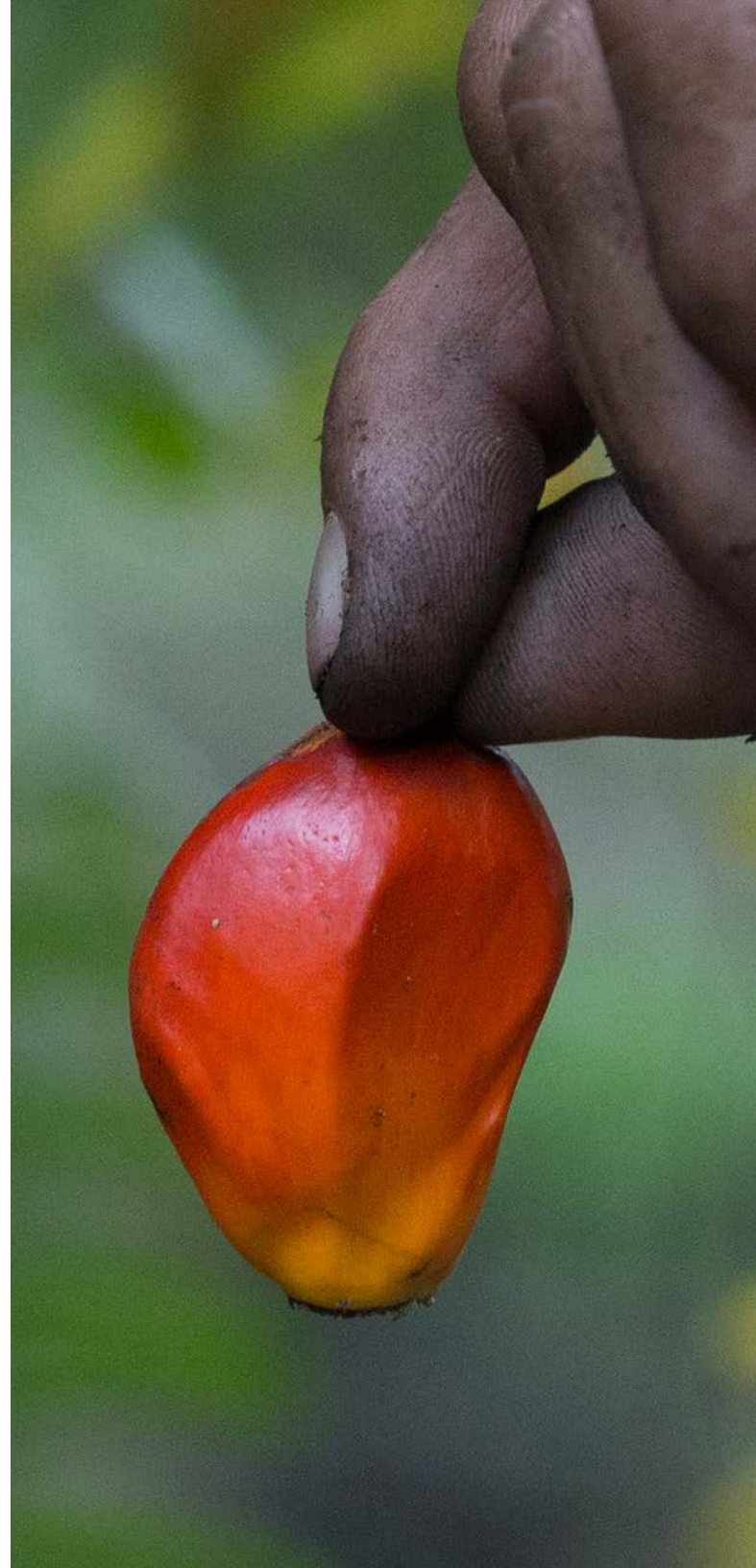





## Adhesión de **GREPALMA** a organismos internacionales

---

En el año 2020, **GREPALMA** se asoció al **Sistema de Certificación Internacional de Sostenibilidad y Carbono** (ISCC, por sus siglas en inglés) con el objetivo de continuar impulsando el sello de sostenibilidad en la agroindustria guatemalteca de aceite de palma. A través de la membresía se obtendrá: 1) Acceso privilegiado a información; 2) Servicios de asesoría en sostenibilidad, cadena de custodia y GEI; 3) Posibilidad de participar en la Asamblea General de ISCC, reuniones de partes interesadas, conferencias y comités regionales y técnicos; 4) Influencia activa en la estrategia y desarrollos futuros del Sistema ISCC; 5) Comunicación de la membresía de ISCC a clientes y público; 6) Inscripción prioritaria para cursos de formación; 7) Acceso a la sección de inicio de sesión del cliente del sitio web de ISCC y; 8) Oportunidades de establecer contactos.

**GREPALMA** se adhirió a la **Mesa Redonda sobre Aceite de Palma Sostenible** (RSPO, por sus siglas en inglés) a finales del año 2020 con el objetivo de continuar impulsando la producción sostenible de aceite de palma en Guatemala,

compartiendo la convicción de RSPO de contribuir de manera constructiva a promover el crecimiento y el uso de aceite de palma sostenible para proteger a las personas, el planeta y la prosperidad.

Con la visión a largo plazo de adoptar prácticas sostenibles, **GREPALMA** se adhirió a **Pacto Global de Naciones Unidas** en el año 2020. Esta iniciativa de sostenibilidad, lanzada en el año 2000 es una plataforma para el desarrollo y la responsabilidad social corporativa que hace un llamado a las empresas en el mundo para que de forma voluntaria se adhieran a los principios universales de los derechos humanos y laborales, la protección del medio ambiente y la anticorrupción, y que, además, trabajen por la consecución de los Objetivos de Desarrollo Sostenible.

En Guatemala, la iniciativa es puesta en marca a través de la Red Guatemala del Pacto Global con el acompañamiento del Programa de las Naciones Unidas para el Desarrollo (PNUD).





## Generación de información y estadísticas

En el período 2020-2021, **GREPALMA** desarrolló diversas publicaciones del sector palmicultor guatemalteco que sirvieron para la toma de decisiones basadas en información veraz y oportuna. Así mismo, generó información para el posicionamiento institucional y de la agroindustria sostenible de aceite de palma de Guatemala.

### **580** PUBLICACIONES EN LOS CANALES DE **GREPALMA**

relacionadas a producción sostenible de aceite de palma, estadísticas, aportes económicos, sociales y ambientales para Guatemala, prácticas agroindustriales y marcos de referencia para avanzar en la ruta del aceite de palma sostenible.



- Aportes de la agroindustria de aceite de palma de Guatemala al desarrollo sostenible del país.
- Anuario Estadístico 2019-2020.
- Brochure Beneficios para asociarse a **GREPALMA**.
- Folleto El sector de palma de aceite de Guatemala y sus aportes para la mitigación al cambio climático.
- Guía Ambiental de la Agroindustria de Palma de Aceite en Guatemala.
- Política de Respeto a los Derechos Humanos de **GREPALMA** y sus Socios.
- Manual de bolsillo: Plagas de la palma de aceite en Guatemala.
- Folleto Parlagentia bennetti
- Guía orientativa sobre la gestión de riesgos en Derechos Humanos en la Agroindustria de Aceite de Palma.
- Recomendaciones para la implementación de una comunicación asertiva en la empresa.
- Seed for the future
- Comunicados de prensa e informativos específicos.
- Dossier Semilla del Futuro
- Dossier de prensa
- Anuncios
- Newsletter
- Boletines La Palma
- Casos de éxito
- Infografías y fichas informativas de estadísticas, Sistema Nacional de Monitoreo para el Desarrollo Sostenible de Aceite de Palma y, nutrición y salud humana.
- Unifoliares y afiches
- Campañas digitales
- Multimedia
- Calendario
- Social Media



**375** NOTICIAS

en medios de comunicación nacionales e internacionales resultado de una planificación estratégica de posicionamiento de imagen.



A photograph of a lush palm forest. Tall palm trees with green fronds fill the background and midground. In the foreground, a dirt path leads into the forest, and several people are walking away from the camera. The lighting is bright, suggesting a sunny day. The text is overlaid on the center of the image in three colored boxes: orange, red, and green.

**“LA PALMICULTURA  
SOSTENIBLE, NUESTRO  
COMPROMISO”**







**PALMICULTURA GUATEMALTECA APORTANDO A LOS**

# OBJETIVOS DE DESARROLLO SOSTENIBLE



GREMIAL DE PALMICULTORES DE GUATEMALA

## COMUNÍQUESE CON NOSOTROS

5ª. Ave. 15-45 zona 10  
Edificio Centro Empresarial Torre 2,  
nivel 4, oficina 408-409  
Guatemala, C.A. 01010  
Teléfono: (502) 2366-3648  
Email: [info@grepalma.org](mailto:info@grepalma.org)  
**WWW.GREPALMA.ORG**

Síguenos en [f](#) [in](#) [▶](#) [@](#) /GREPALMA

**GREPALMA MIEMBRO DE**

